더 나은 미래, 달라진 중구·성동,
더불어민주당과 박성준이 함께합니다

4월 15일 박성준의 승리는
문재인 정부의 성공과 더불어민주당의 승리입니다!

코로나19 극복하고 일상으로 돌아가는 대한민국,
발목 잡는 정치보다 상생과 협력 정치,
남북관계 개선을 통한 평화와 번영의 한반도 시대,
민생경제 혁신과 지역발전을 위해 일할 사람,
답답했던 지난 4년을 시원하게 풀어드릴
힘있는 국회의원 박성준을 선택하여 주십시오!!

힘내라! 대한민국 합시다! 사전투표

4월 10일(금)~**11일**(토) 양일간
오전 **6시**부터 오후 **6시**까지
전국 어디서나 지정된 투표소에서 투표하실 수 있습니다.
준비물 주민등록증, 운전면허증 등 신분증

JTBC 사건반장 등 진행 / 삶의 반장 박성준이 걸어온 길

더불어민주당 중앙당 부대변인
JTBC아나운서(전)
KBS아나운서(전)

충남금산출생(1969) | 한국외국어대학교 정치외교학과 졸업
충남대학교 대학원 정치학 석사 | 성균관대학교 대학원 정치학 박사

1 민주당의 승부수 박성준

선거사무소 서울특별시 중구 동호로 179, 3층 **Tel** 02-6327-0202

박성준 검색

YouTube 박성준TV | parksungjoon0889 | sungjoon.park.37669 | pksjoffice

이 책자형 선거공보는 「공직선거법」 제65조의 규정에 따라 제작한 것입니다. 인쇄사: 썬프린팅(주) 경기도 파주시 능안로265번길22 031)943-3881

책자형선거공보

국민과 더불어 1일 합니다
더불어민주당
제21대 국회의원선거 중구성동구을

다시!
서울의 중심 중구
명 품 도 시 성동

1 민주당의 승부수
박성준

후보자정보공개자료

제21대 국회의원선거 중구성동구을 선거구

1. 인적사항

기호	소속정당명	후보자성명	성별	생년월일(세)	직업	학력	경력
1	더불어민주당	박성준	남	1969.4.23. (50세)	정당인	성균관대학교 정치외교학과 정치학 박사	(현)더불어민주당 중앙당 부대변인 (전)JTBC아나운서

2. 재산상황 및 병역사항

재산상황 (천원)					병역사항	
계	후보자	배우자	직계존속	직계비속	후보자	18세이상 직계비속
2,046,415	198,415	1,788,000	60,000	0	육군일병 (독자)	-장남: 육군이병 (복무중)

3. 최근 5년간 세금납부·체납실적 및 전과기록

소득세·재산세·종합부동산세 납부 및 체납실적 (천원)				후보자 전과기록
구분	납세액	체납내역		
		체납액 누계	현 체납액	
계	74,118	없음	없음	해당사항 없음
후보자	63,746	없음	없음	
배우자	10,372	없음	없음	
직계비속	없음	없음	없음	

4. 소명서

박성준은 왜 민주당의 승부수인가?

새로운 정치, 시민의 정치

집권여당인 더불어민주당은 중구성동을 후보를 준비하며 고민에 또 고민을 하였습니다.

젊고, 능력이 있으며, 주민들과 소통하여 지역을 발전시키고 국가 미래에 공헌할 사람, 과거의 낡은 적폐를 허물고 국민들의 마음에 신선한 희망을 안겨줄 사람, 정치를 품격 있고 예리하게 지적할 사람.

박성준은 민주당의 준비된 전략, 민주당의 승부수가 되었습니다.

박성준은 왜 중구성동구로 오고 싶었는가?

정치의 힘, 지역발전의 힘

다양한 국민들의 삶이 압축되어 있는 중구성동을은 대한민국 정치와 경제의 중심지입니다.

그러나 수년간 주민들의 삶은 정치로부터 소외되어 있었습니다. 여의도의 정치이슈에 가려져 중구와 성동구 주민들의 삶은 뒷전이 되어 있었습니다.

나이가 들어가는 중구의 모습을 다시 역동적으로 바꾸고 싶습니다. 명품 도시로 도약하는 성동의 모습에 힘을 더하고 싶습니다. 국민들의 삶을 변화시키는 정치를 하고 싶습니다.

여의도에서 출발하는 정치가 아닌 중구성동을에서 출발하는 삶의 정치를 하겠습니다. 대한민국의 중심인 중구성동을에서 새로운 대한민국의 미래를 만들겠습니다.

민주당의 승부수 1 박성준

TV속 사건반장에서 시민속 삶의 반장으로

품격있고 개념잡힌 반장

'JTBC사건반장'의 아나운서와 앵커로서
기존의 시사프로그램에서 벗어난 사건과 사고를
다루면서 아나운서와 앵커로서
항상 국민들의 시선에서 문제의 진실을 살피고 해결책을 물어왔습니다.
이제 중구성동을 시민의 삶의 현장으로 들어가 시민 삶의 반장이 될 수 있도록
박성준에게 일 할 기회를 주십시오.

공감하는 정치를 꿈꿔왔습니다

저는 충남금산, 황풍리 시골마을에서 자랐습니다
만나보시면 알 수 있습니다. 저 역시 평범한 시민입니다.
여러분과 공감할 수 있는 기억과 정서를 가졌습니다.
저는 방송을 하면서 수 많은 사람을 만나 왔습니다.
그 사람의 입장에서 바라보고 공감하는 일을 하였습니다.
소통과 공감이 저의 장점이며 중구성동을 주민 여러분과 함께
공감하고 소통하는 시민의 정치를 하고 싶습니다.

우리동네 문제 해결하는 여러분의 반장입니다

이제 시민여러분 속으로 들어가서
시민의 눈 높이로 듣고 보고 이해하며
국회에서 정치현장에서 열심히 뛰겠습니다.
정치는 결국 시민 삶의 문제해결 입니다.
문제의 현장, 해결의 현장에 늘 있는
그런 정치인이 되고 싶습니다.

시민과 함께하는 삶의 정치를 하겠습니다

보고, 또 보고

정치가 국민을 속이지 못하도록 하겠습니다.
사건반장의 눈으로 날카롭게 지켜보고
품격있는 언어로 정치의 민낯을 보여 드리겠습니다.
정치가 반드시 시민의 눈빛을 두려워 하도록 하겠습니다.

듣고, 또 듣고

제 맘대로 하는 정치를 볼 때면
정치에 우리의 목소리가 제대로 전달 되지 않는 것 같습니다.
저 박성준은 반드시 전하겠습니다.
정치가 반드시 시민들의 목소리를 듣도록 하겠습니다.

뛰고, 또 뛰겠습니다

중구성동을 시민들의 기대를 저버리지 않겠습니다.
주민 여러분과 함께하는 정치를 하겠습니다.
오롯이 중구성동을이 행복한 정치를 위해 뛰겠습니다.

코로나 전쟁
반드시 승리하겠습니다!

중구성동구을 시민 여러분 힘내세요

코로나19의 위기가 전 세계로 확산되는 가운데 성숙한 시민의식 속에
질서와 시스템이 정상으로 작동하는 대한민국이 세계적으로 주목받고
높이 평가 되고 있습니다.
투명한 정부에 시민의 힘과 지혜가 함께 하기에 우리는 다른 어는 나라보다도
먼저 극복하고 일상으로 돌아가는 나라가 될 것입니다.

일상으로 돌아가는데 집중하겠습니다

여당과 문재인 정부가 일할 수 있도록 힘을 모아 주십시오
흔들림 없이 일할 수 있어야 빨리 일상으로 돌아갈 수 있습니다.
어른들은 일터로, 아이들은 학교로, 상점엔 활기가 돌도록 하겠습니다.

미래의 문제에 단단히 준비 하겠습니다

코로나와 같은 감염질병 뿐만 아니라 미세먼지, 환경오염, 가후변화,
대체에너지, 자원고갈 등의 전 지구적인 중대한 문제로 부터
국민의 생명과 안전, 소중한 재산을 지키는 정치를 하겠습니다.

성동의청년, 서울의청춘, 중구의 미래를 위해

서울의 중심에 스타트업생태계를 조성하겠습니다

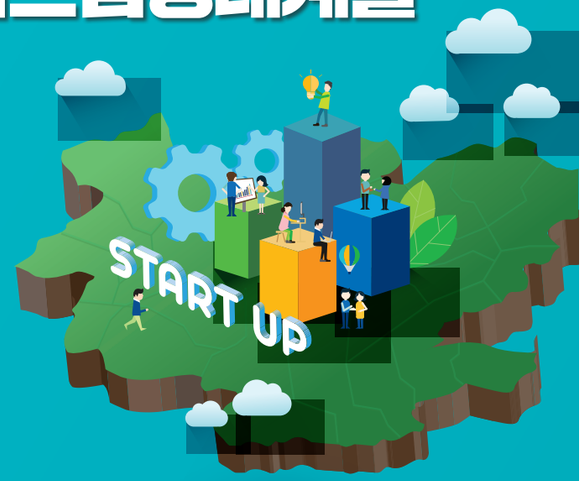

1 도심의 경제부흥 스타트! 청년들의 희망 스타트!
- 서울의 중심에서 민주당과 함께 K-유니콘기업, K-벤처한류에 도전하겠습니다.
- 서울의 중심, 중구가 세계적인 혁신성장, 벤처강국을 품은 도심을 꿈꿉니다.

2 스타트업 생태계가 성공할 수 있는 최적지!
- 최고의 교통접근성(서울의 중심, 대한민국의 중심)
- 최고의 창의적 환경(역사, 문화, 예술, 창작의 도심)
- 최고의 편의성(인재가 모이고 24시간, 365일 생활 할 수 있는 곳)
- 서울의 중심에 위치한 스타트업생태계(대한민국, 서울의 브랜드 가치와 함께 성장)
- 최고의 기술교류와 집적환경(국내외 모든 기업과 아이디어가 연결되는 곳)

3 중구와 성동의 잠재력이 거대한 미래산업의 생태계가 됩니다!
- 도심의 공실 상가 등을 청년스타트업 기업과 센터로 공급
- 금호, 중구의 원도심에 청년스타트 공공주택을 공급
- 창의력을 뒷받침하는 도심공원, 문화예술거리 조성
- 전통 도심제조업지역에 IT와 인공지능, 4차 산업이 결합한 창의혁신지구 조성
- 공용주차장 확충, 도로환경개선, 미래형 이동수단 수용을 위한 교통인프라 개선
- 4차 산업, 인공지능, 가상현실 등 미래청소년진로체험 센터 건립

4 청년들에겐 희망을, 지역엔 활력을
- 금호와 옥수, 중구에 지속가능한 활력이 생깁니다.
- 사회적 청년스타트 기업 유치로 지역사회형 일자리가 늘어납니다.
- 청년층의 활동인구, 생활인구의 증가로 지역이 젊어집니다.
- 청년기업인, 신혼부부 유입으로 도심 상권이 활기를 되찾습니다.
- 성동의 청년일자리가 늘어납니다. 청년사장이 늘어납니다.

젊고 활기 넘치는 도시를
박성준이 꼭 만들고 싶습니다

품격이 다른 명품도시 성동

금호옥수의 국회의원이 되겠습니다

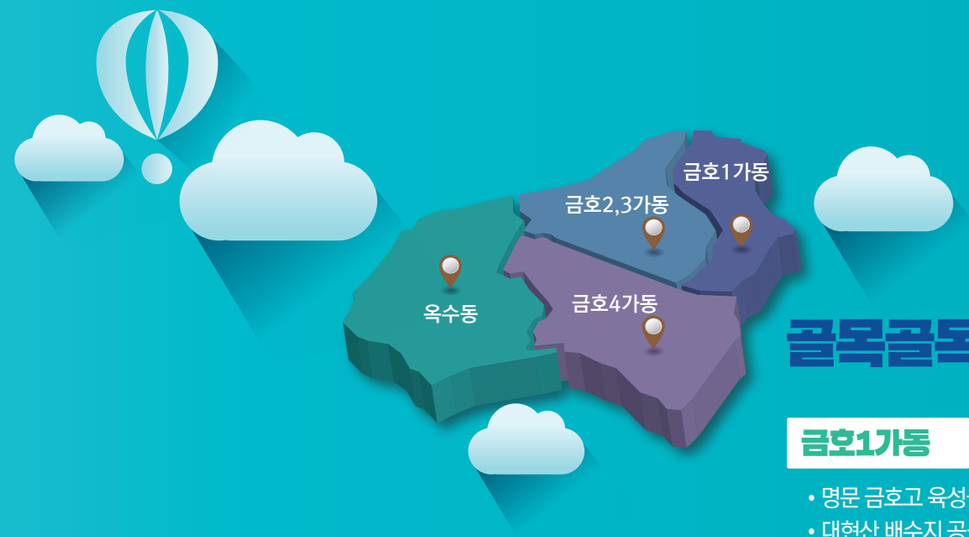

1 함께 꿈꾸는 교육도시, 서울 최고의 명문교육특구 조성

- 4차산업혁명센터, 온마을체험학습 등 체험학습 중심의 공교육 혁신
- 학교 교육환경 개선 및 학력신장을 위한 교육경비 지원 확대
- 학습콜링제 운영, 독서공동체 구축 등을 통한 평생교육체계 구축

2 금호와 옥수를 서울의 대표 명품 주거지로 탈바꿈

- 주민이 참여·계획하는 '숙의형 장터길 전환 프로젝트', 안전·쾌적 도시
- 강북과 강남을 잇는 교통요충지의 기능 강화 및 교통체계 개선

3 지역을 살리고, 주민을 삶을 지원하는 든든한 공간 기반 마련

- '2030 한강 자연성 회복사업' 과 연계한 한강변 주민 공간 조성
- 지역 서민경제 중심지인 금남시장의 따뜻한 변화 추진

골목골목 더 좋아집니다

금호1가동

- 명문 금호고 육성을 위한 교육환경개선 추진
- 대현산 배수지 공원개선 통한 주민들의 삶의 만족 증대
- 주민들과의 소통 통한 금호1가동 주차난 문제 해결책 모색

금호2,3가동

- 상인과 주민이 함께 금남시장을 생기 넘치는 시장으로 변화
- 금남시장~금호역 사이 장터길 확장 공사 차질 없는 진행
- 교육특구 권역별 체험 센터를 활용해 진로체험지원 강화
- 버스노선 변경 및 신설 등 교통체계 개선을 통해 직장인 출근시간 단축

금호4가동

- 2030 한강 자연성 회복사업과 연계하여 서울숲과 한강의 접근성을 향상
- 교통체증 해소를 위해 무쇠막길 도로환경 개선
- 통학로 개선을 통해 아이들의 안전한 통학로 확보

옥수동

- 옥수교회 앞 구릉지등 옥수동 일대 안전한 보행권 확보
- 옥수동–금호동 방면 전선 지중화 사업 추진
- 더 좋은 옥정중을 위한 노후시설 개선
- 옥수역 하부 한강공원 개선 통한 옥수역 일대 상권 활성화

민주당의 승부수 **1 박성준**

떠나가는 중구에서 살고 싶은 중구로!

1 중구의 지도를 바꾸겠습니다

- 서울 메이커 파크 · 인쇄 스마트 앵커 · 봉제 스마트 앵커 건립으로 지속 가능 성장 산업 모델 구축
- 행정복지센터 복합 개발 및 공공시설 재배치, 생활 SOC를 통한 문화 · 체육 · 복지 · 행정 복합 서비스 확충

2 아이 키우고 교육하기 좋은 중구

- 국공립 어린이집 확충, 초등 전학년 대상 학교 안팎 돌봄 (보육 · 돌봄 100% 공공 책임 실현)
- 관내 36개 대기업과 연계한 생생한 진로체험 · 상담 제공으로 안정적인 청년 취업 지원
- 명품 진학상담과 청소년들의 창의공간으로 교육혁신센터기능 확장 · 운영

3 어르신들이 존경받는 중구

- 어르신수당 금액과 대상을 확대하여 경제적 어려움 없는 노후대비
- 복지관, 경로당 현대화와 건강 프로그램 확대로 건강한 노년 보장

4 문화르네상스, 도심산업 활성화로 활력 넘치는 중구

- 충무로를 명실상부 한국영화의 메카로 만들고 인쇄, 봉제, 조명 등 전통산업지원
- 도심형 청년창업지원으로 지역경제 활력 제고

골목골목 더 좋아집니다

동화동 대현산 배수지공원에 모노레일 설치하고 중구의 대표적인 근린공원으로 탈바꿈

청구동 청구공영주차장 부지에 주민편의·문화·복지·청소년·행정 기능 더한 공공복합청사 건립

황학동 중앙시장 인근 부지 매입 통해 대규모 근린공원 및 지하공영 주차장 공급

신당5동 다산어린이공원 리모델링 통해 더 좋은 주민 친화 공원으로 재탄생

신당동 신당권역에 문화·도서관·복지·청소년·행정 기능을 갖춘 행정복지센터 복합 개발

약수동 주민센터 및 복지관, 어린집 부지를 복합 주민편의시설로 통합 개발하고 중구 청소년수련관 리모델링

다산동 주차장 신설 및 대기업과 상생을 통해 주차난 해결하고 성곽길에 주민 위한 문화공간 제공

장충동 장충체육문화센터 부지에 주민편의시설, 어린이도서관, 문화센터를 하나로 합친 복합커뮤니티센터 조성

광희동 서울 메이커스 파크(SMP)건립으로 인쇄산업 활성화하고 직주일체형 공공주택 공급

필동 신축하는 서울 메이커스 파크(SMP)로 충무아트홀 이전하고 뮤지컬·영화 산업의 메카로 육성

을지로동 주민센터 리모델링 통해 주민편의 시설 확대하고 지역 소상공인 지원 센터 설치

회현동 남산 걷고 싶은 거리를 남산 둘레길과 명동, 남대문까지 확대 연결

명동 주민센터 이전 신축 통해 주민편의시설 대대적 확충하고 공공 공간의 혁신 변화 추진

소공동 주민센터 이전 신축하고 기존 청사 건물에 직장인 지원 공간 및 북창문화지원센터 조성

중림동 송기정공원을 주민친화공원으로 만들고 주민센터-복지관 간 역할 교환을 통해 주민센터 건물을 아동친화공간으로 재구성

민주당의 승부수 **1 박성준**